

ANEXO.- I

CONDICIONES PARA LA PROTECCION DEL PATRIMONIO ARQUEOLOGICO EN EL TERMINO MUNICIPAL.

Art. 1.- Objeto, definición y localización de área de interés.

1.1.-

Estas condiciones tienen por objeto la protección y conservación de la riqueza arqueológica del municipio de Velilla de San Antonio, para su debida explotación y puesta en valor, trabajos imprescindibles para un mejor conocimiento histórico del rico pasado del municipio. Dada la imposibilidad de una determinación exhausta de los restos arqueológicos hasta su definitivo descubrimiento, lo previsto en estas Normas Urbanísticas para la situación y calificación de las áreas de interés señaladas no debe considerarse inmutable sino, por el contrario, abierto a posibles ampliaciones y correcciones conforme avance la investigación y vayan aflorando los restos arqueológicos.

Los yacimientos arqueológicos existentes en el municipio de Velilla de San Antonio se regularán a través de estas Normas Urbanísticas, de la Ley 16/1985 de 25 de Junio, del Patrimonio Histórico Español (B.O.E. 155 de 29.1.86), el Real Decreto 111/1986, de 10 de Enero, de Desarrollo Parcial de la Ley antes mencionada (B.O.E. 24 de 28.1.86) por la que se regulan las prospecciones y excavaciones arqueológicas en el territorio de la Comunidad de Madrid.

De acuerdo con lo previsto en el artículo 20 de la Ley del Patrimonio Histórico Español, cuando se haya procedido a la declaración de Zonas Arqueológicas como Bienes de Interés Cultural, será obligatorio que el municipio en que se encuentren redacte un Plan Especial de Protección del área afectada por la declaración, u otro instrumento de planeamiento de los previstos en la legislación urbanística que cumpla las exigencias establecidas por la Ley. Siendo el Plan General una figura de planeamiento adecuada para regular, a través de su normativa, las actividades a desarrollar en las Zonas Arqueológicas incoadas



como Bienes de Interés Cultural, se entenderá que, a la entrada en vigor de este documento, queda satisfecha la exigencia establecida por la Ley de Patrimonio Histórico español, toda vez que el presente Capítulo contiene las disposiciones necesarias para asegurar la eficaz protección y tutela de los mencionados Bienes.

1.2.-

Valor arqueológico: Independientemente del valor económico de un hallazgo, así como de su valor urbanístico, social o estético, todo resto o pieza posee normalmente un valor intrínseco como tal hallazgo arqueológico. Por otra parte, los restos arqueológicos no sólo corresponden a épocas lejanas sino que pueden considerarse como tales todos aquellos que, aún siendo de época contemporánea, aporten información valiosa de carácter etnográfico.

1.3.-

Áreas de interés arqueológico: El término municipal de Velilla de San Antonio, a los efectos de su protección arqueológica, se divide en áreas de interés, de acuerdo con los siguientes criterios:

a) **Area A:** Es la que incluye zonas en las que está probada la existencia de restos arqueológicos de valor relevante, tanto si se trata de un área en posesión de una declaración a su favor como Bien de Interés Histórico Español, como si consta grafiada bajo esta denominación en el plano de calificación de áreas de interés arqueológico.

b) **Area B:** Es la que, aún cubriendo amplias zonas en las que está probada la existencia de restos arqueológicos, se requiere la verificación previa de su valor en relación con el destino urbanístico del terreno.

c) **Area C:** Es la que incluye zonas en las que la aparición de restos arqueológicos es muy probable, aunque estos puedan aparecer dañados o su ubicación no se pueda establecer con toda seguridad.

Art. 2.- Normas de actuación y protección.-**2.1.-****Normas para Area A.**

- a) Ante cualquier solicitud de obra que afecte al subsuelo, será obligatoria la emisión de informe arqueológico precedido de la oportuna excavación, que controlará toda la superficie afectada. La excavación e informe arqueológicos serán dirigidos y suscritos por técnico arqueólogo colegiado en el Ilustre Colegio de Doctores y Licenciados en Filosofía y Letras y en Ciencias de Madrid, que deberá contar con un permiso oficial y nominal emitido por la Dirección General de Patrimonio Cultural de la Consejería de Educación y Cultura de la Comunidad de Madrid (Ley 16/85, de 25 de junio, del Patrimonio Histórico Español. B.O.E. 155 de 29.6.85 y el Real Decreto 111/1986, de 10 de enero, Título V y Artículo 42, puntos 1 y 2). Estas obligaciones son anteriores al posible otorgamiento de la licencia de obra, aunque el Ayuntamiento podrá expedir previamente certificado de conformidad de la obra proyectada en el planeamiento vigente.
- b) El permiso de excavación seguirá trámite de urgencia. La peritación arqueológica se realizará en el plazo máximo de un mes, para solares superiores a 500 metros cuadrados el tiempo puede alargarse, seguida del preceptivo informe, que se redactará de forma inmediata a la conclusión de los trabajos, siendo obligatorio su registro en la Dirección General de Patrimonio Cultural de la Consejería de Educación y Cultura de la Comunidad de Madrid, que a su vez emitirá resolución, valorando la importancia de los restos hallados y proponiendo soluciones adecuadas para su correcta conservación.
- c) La finalización de los trabajos correrá por cuenta del promotor o contratista de las obras solicitadas. Si estos no desean correr con los gastos que suponen los trabajos arqueológicos, pueden solicitar que sean realizados por la Consejería de Educación y Cultura de la Comunidad de Madrid o por el Ayuntamiento, de Velilla de San Antonio. Para ello la administración dispondrá de unas listas que serán atendidas por riguroso orden de inscripción, comprometiéndose la misma a destinar una dotación humana y presupuestaria anual.

Si el promotor o contratista están dispuestos a sufragar voluntariamente los trabajos arqueológicos, la Dirección General de Patrimonio Cultural de la Comunidad de Madrid propondrá la dirección del técnico arqueólogo que deberá iniciar los trabajos en el plazo máximo de quince días desde la solicitud, por parte de la propiedad, de aceptación de los trabajos.

d) El informe tras la peritación arqueológica deberá dictaminar entre los siguientes extremos:

- Dar por finalizados los trabajos, indicando la inexistencia o carencia de interés del yacimiento.

- Solicitar la continuación de los trabajos de excavación por un plazo máximo de seis meses, justificado por la importancia de los restos hallados, y previendo la posterior realización de la obra solicitada en todos sus extremos.

- Solicitar la continuación de la excavación por un plazo máximo de seis meses, indicando la existencia de restos que deben conservarse "in situ". Transcurridos dichos plazos, podrá solicitar el otorgamiento de licencia de obras, o si se hubiera ya solicitado, iniciarse los plazos para su tramitación reglamentaria.

Ante la necesidad de conservar restos arqueológicos "in situ", pueden darse los siguientes casos:

a) Que los restos, no siendo de especial relevancia, puedan conservarse en el lugar. Para su tratamiento deberá modificarse el proyecto, si ello fuese necesario, previo informe de la Comisión Local de Patrimonio Histórico (Decreto 100/1988, de 29 de septiembre, B.O.C.M. 17.10.88), y si éste fuera negativo, de la Consejería de Educación y Cultura de la Comunidad de Madrid. Si la conservación de los restos "in situ" supone pérdida de aprovechamiento urbanístico por no poder recomodar éste en el mismo solar, se compensará al propietario transfiriendo el aprovechamiento perdido a otros terrenos de uso equivalente, que serán señalados y ofrecidos por el Ayuntamiento, o permutando el mencionado aprovechamiento con el equivalente que provenga del Patrimonio Municipal de Suelo, o expropiando el aprovechamiento perdido, o por

cualquier otro procedimiento de compensación de aquel que pueda pactarse con arreglo a Derecho.

- b) Que la relevancia de los restos hallados obligue a una conservación libre "in situ", sin posibilidad de llevarse a cabo la obra prevista. En estos casos, se procederá de igual manera que la descrita en el punto anterior para la compensación del aprovechamiento perdido, o se tramitará la expropiación conforme a los términos de la Ley de Expropiación Forzosa, valorando los terrenos con arreglo a su máximo aprovechamiento medio o tipo del sector, polígono o unidad de actuación, cuando éste estuviese fijado. Se aplicará el premio de afección cuando proceda, y si el promotor o contratista hubiesen costeadado la excavación, se compensarán los gastos con terreno.

2.2.-

Normas para áreas B.

Ante cualquier solicitud de obra que afecte al subsuelo será obligatoria la emisión de informe arqueológico, previa realización de exploración y catas de prospección. Los trabajos arqueológicos serán dirigidos y suscritos por técnico arqueológico colegiado en el Ilustre Colegio de Doctores y Licenciados en Filosofía y Letras y en Ciencias de Madrid, y deberá constar con un permiso oficial y nominal emitido por la Dirección General de Patrimonio Cultural de la Consejería de Educación y Cultura de la Comunidad de Madrid (Ley 16/1985, de 25 de junio, del Patrimonio Histórico Español, B.O.E. 155 de 29.6.85 y el Real Decreto 111/1986, de 10 de enero, título V, artículo 42, puntos 1 y 2).

El permiso de prospección y excavación seguirá trámites de urgencia. La peritación arqueológica se realizará en el plazo de un mes, seguida del preceptivo informe, que se redactará de forma inmediata a la conclusión de los trabajos. El informe se registrará en la Dirección General de Patrimonio Cultural de la Comunidad de Madrid. La finalización de los trabajos seguirá las prescripciones señaladas para las áreas A.

Si los sondeos diesen un resultado negativo, podrá solicitarse licencia de obras o, si ésta hubiera sido solicitada, comenzar el plano para su tramitación reglamentaria.



Si el informe, las exploraciones y las catas practicadas diesen un resultado positivo, el lugar objeto de estos trabajos pasará automáticamente a ser considerado área A, debiendo practicarse la oportuna excavación arqueológica que controle toda la superficie.

2.3.-

Normas para Areas C.-

Ante cualquier solicitud de obra que afecte al subsuelo, será obligatoria la emisión de informe arqueológico suscrito por técnico competente debidamente autorizado. Serán de aplicación las prescripciones señaladas para las áreas B en los artículos 5.19.9 y 5.19.10.

Si el informe fuera positivo en cuanto a la existencia de restos arqueológicos, se procederá a la realización de exploración y catas de prospección, y si estas fueran asimismo positivas, el lugar objeto de los trabajos pasará automáticamente a ser considerado área A, debiendo practicarse la oportuna excavación arqueológica que controle toda la superficie.

Art 3.- Normas de inspección y conservación.-

En cualquier tipo de obra en curso donde se realicen movimientos de tierra que afecten al subsuelo, el Ayuntamiento deberá realizar inspecciones de vigilancia a través de su Servicio de Arqueología o acreditando oficialmente a un arqueólogo con facultades de inspección de dichas obras, como técnico municipal.

Si durante el curso de las obras aparecieran restos arqueológicos se aplicarían las disposiciones legales reglamentarias vigentes. Si, una vez aparecidos dichos restos, se continuase la obra, esta se considerará una acción clandestina a pesar de contar en su caso con licencia de obras e informes arqueológicos negativos.





Se prohíben los usos del suelo que sean incompatibles con las características de las áreas de interés arqueológico, cualquier tipo de obra que implique grandes movimientos de tierra antes de la verificación de su interés arqueológico, así como los vertidos de escombros y basuras en Areas A y B.

En áreas en las que se hallan descubierto restos arqueológicos, el criterio a seguir será el de la conservación de los yacimientos para su investigación, de forma que sólo puedan verse modificadas por orden de interés público, realizada con posterioridad a las excavaciones, que documente debidamente los yacimientos. Cualquier destrucción parcial sólo podrá llevarse a cabo por causa de interés nacional, conservando testigo fundamental.

- a) Sobre estas áreas se realizará un estudio de impacto ambiental previo a cualquier obra que suponga movimiento de tierras, considerando la explotación urgente de los yacimientos en caso de posible destrucción parcial.
- b) No se permitirán vertidos de residuos ni escombros, sino únicamente vertidos de tierra en tongadas menores de 50 cms.
- c) En yacimientos de especial relevancia, podrá prohibirse toda actuación que suponga vertidos de cualquier género, actividades extractivas o creación de infraestructuras.
- d) Cualquier actuación superficial característica de zonas verdes, parque urbano o suburbano o repoblación, llevará implícita la integración del yacimiento en forma de museo arqueológico al aire libre, con rango de Sistema General de Equipamientos para el municipio.



PLAN GENERAL DE ORDENACION URBANA

NORMAS URBANISTICAS

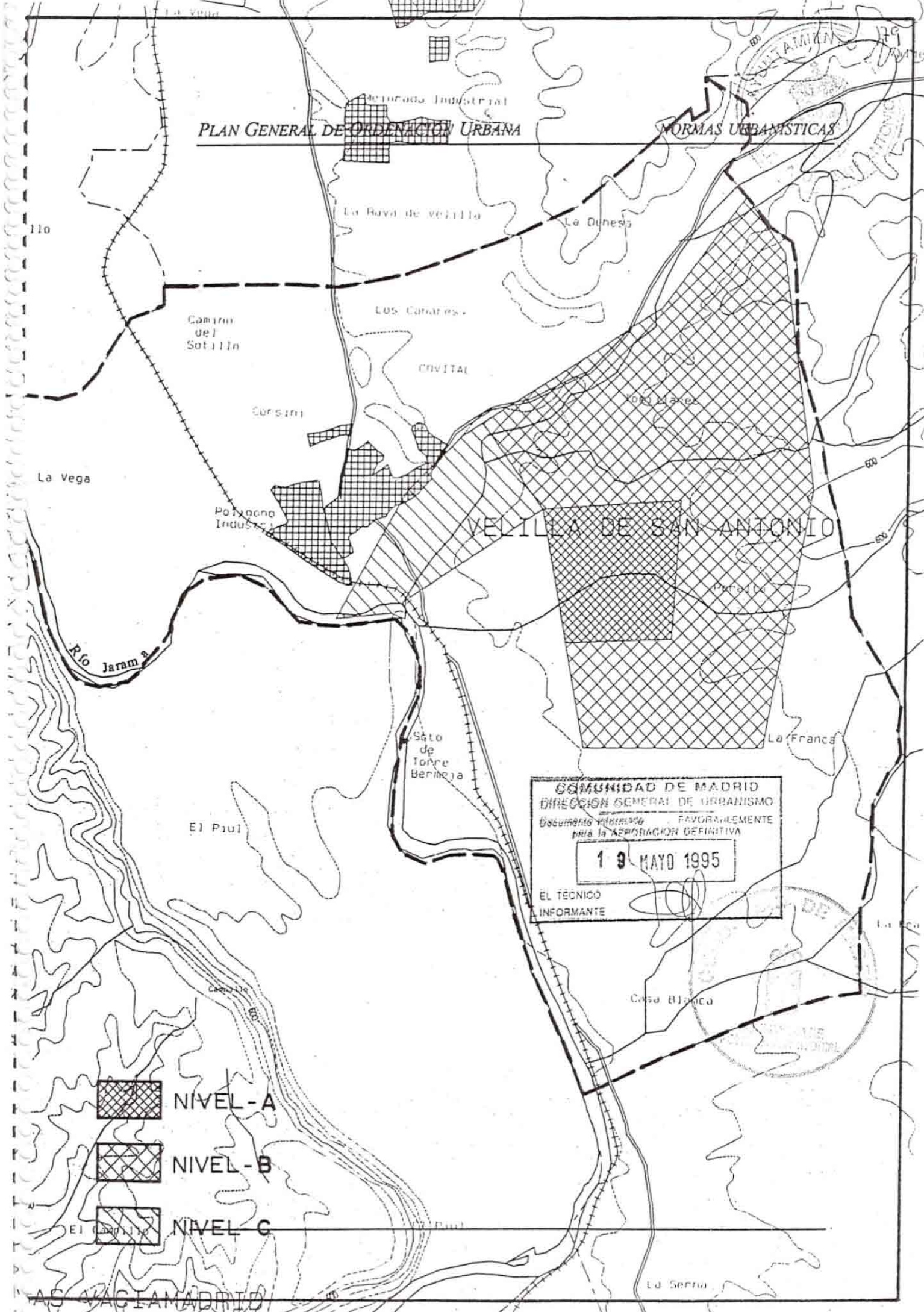

COMUNIDAD DE MADRID
DIRECCION GENERAL DE URBANISMO
Documento elaborado FAVORABLEMENTE
para la ASOCIACION DEFINITIVA
19 MAYO 1995
EL TÉCNICO
INFORMANTE

-  NIVEL - A
-  NIVEL - B
-  NIVEL - C